СТОП COVID-19

КАК ПОДГОТОВИТЬСЯ К ПРИВИВКЕ

РОСПОТРЕБНАДЗОР
ЕДИНЫЙ КОНСУЛЬТАЦИОННЫЙ ЦЕНТР РОСПОТРЕБНАДЗОРА 8-800-555-49-43

1. Поможет ли антигистаминное лекарство (от аллергии) до или после прививки уменьшить реакцию на вакцину, избежать повышения температуры, боли и отека в месте укола?

- Нет, такая медикаментозная «подготовка» не нужна.

2. Что делать, если после прививки возникает гриппоподобный синдром – повышается температура, болит голова и др.?

- Не у всех может быть такая реакция, но, если она есть — это нормально. Допускается симптоматическая терапия.

3. Что делать, если человек все-таки не уберегся и после первой прививки подхватил коронавирус?

- В этом случае вторая доза вакцины не вводится.

4. Что делать людям с хроническими заболеваниями (хронический гастрит, другие заболевания ЖКТ, артериальная гипертония и др)?

- Людям с любыми хроническими заболеваниями нужно прививаться в первую очередь, поскольку они находятся в группе повышенного риска тяжелых осложнений COVID-19.

5. Нужно ли перед вакцинацией сдать какие-нибудь анализы, пройти обследования?

- Таких требований нет. Главное, чтобы у вас в день вакцинации было нормальное самочувствие.

6. Можно ли принять успокоительные препараты перед вакцинацией, чтобы не волноваться?

Да, можно.

7. Если человек аллергик, есть ли риск получить реакцию на вакцину?

Если вы аллергик, обязательно сообщите об этом врачу перед прививкой. Врач порекомендует, какой вакциной привиться, у них разный состав.

Подробнее на www.rospotrebnadzor.ru

COVID-19

НЕ СОМНЕВАЙСЯ – ПРИВИВАЙСЯ!

Вакцинация – это защита для каждого

Антитела после вакцинации сильнее, чем после болезни

Коронавирус коварный и опасный, лучше привиться, чем болеть

Цитокиновый шторм страшнее и опаснее прививки

Инфекция может начаться как обычное ОРВИ, сдайте тест

Не забывайте про меры профилактики – чистые руки и маска

Агрессивные новые штаммы может остановить прививка

Цель вакцинации – сохранить жизни

Информацию о вакцинации берите из официальных источников

Я привился, а ты?

РОСПОТРЕБНАДЗОР

ЕДИНЫЙ КОНСУЛЬТАЦИОННЫЙ ЦЕНТР
РОСПОТРЕБНАДЗОРА 8-800-555-49-43

Подробнее на www.rospotrebnadzor.ru

СТОП COVID-19 О ВАКЦИНАЦИИ В ВОПРОСАХ И ОТВЕТАХ

РОСПОТРЕБНАДЗОР
ЕДИНЫЙ КОНСУЛЬТАЦИОННЫЙ ЦЕНТР РОСПОТРЕБНАДЗОРА 8-800-555-49-43

1 Какая вакцина против COVID-19 лучше всего подходит для меня?

Все вакцины, зарегистрированные в России, эффективны и безопасны.

2 Нужно ли мне прививаться, если я уже болел коронавирусом?

Да, вам следует сделать прививку, даже если у вас ранее был COVID-19.

3 Вакцины от COVID-19 могут встраиваться в ДНК?

Нет, ни одна из вакцин против COVID-19 никак не влияет на вашу ДНК и не взаимодействует с ней.

4 Могут ли вакцины против COVID-19 негативно повлиять на способность иметь детей?

Нет никаких доказательств того, что какая-либо вакцина, включая вакцину против коронавируса может повлиять на фертильность у женщин или мужчин.

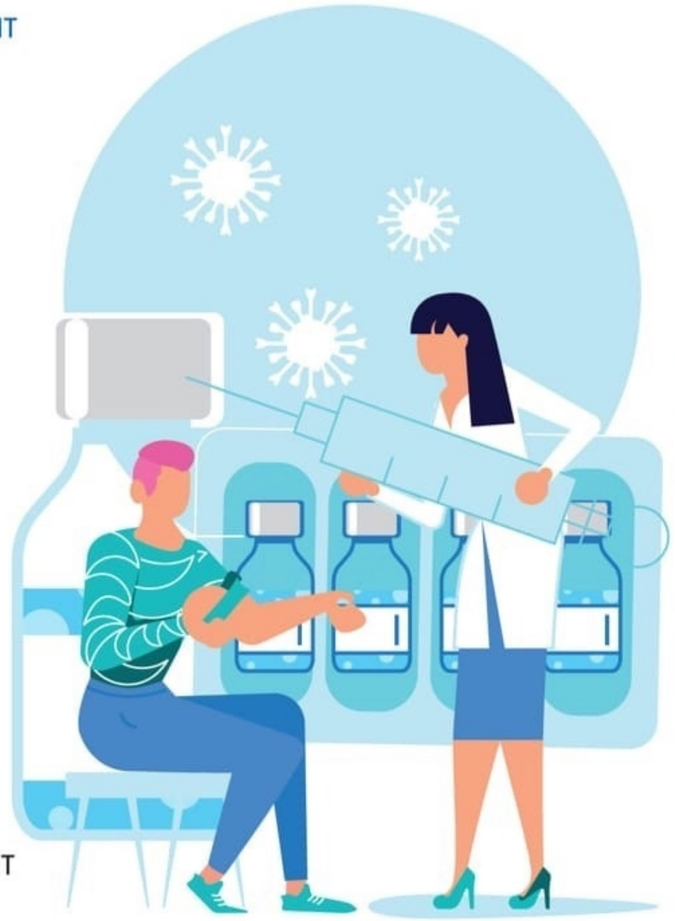

5 Вирус мутирует. Будут ли вакцины работать против новых вариантов?

Пока значимых изменений патогенов, способных влиять на течение болезни или эпидемический процесс не выявлено. Важно сделать прививку и продолжить меры по сокращению распространения вируса.

6 Может ли вакцина против COVID-19 вызвать положительный результат теста на заболевание, например, ПЦР-теста или антигенного теста?

Нет, вакцина против COVID-19 не может дать положительный результат ПЦР-теста или лабораторного теста на антиген.

7 Могу ли я заболеть после прививки?

После прививки от коронавируса (не из-за нее, а при последующем заражении вирусом) можно заболеть, описаны такие случаи. При появлении симптомов, в том числе ОРВИ у привитого человека, нужно немедленно обратиться к врачу и сделать ПЦР-тест.

Подробнее на www.rospotrebnadzor.ru